



étapes
sur mer

— DESTINATION —
BAIE DE CANCHE

BIENVENUE À

Étapes sur mer

MAIRIE

03.21.89.62.62 

contact 
@etapes-sur-mer.net

Ville d'Étapes sur mer 

SOMMAIRE

4 - 5 ▶ BIENVENUE À ÉTAPLES-SUR-MER
À la découverte de la Ville
8 bonnes raisons d'avoir choisi Étapes-sur-Mer
Étapes-sur-Mer en chiffres

6 - 7 ▶ HISTOIRE D'ÉTAPLES-SUR-MER
Un riche passé
Le port de pêche
L'École des peintres d'Étapes
Le camp britannique d'Étapes
Le cimetière britannique
La Seconde Guerre mondiale
Les personnalités arrêtées à Étapes-sur-Mer

8 - 9 ▶ PRÉSENTATION DES ÉLUS

10 ▶ LES ÉLUS À VOTRE ÉCOUTE
Les référents de quartiers
Les réunions de proximité
Les permanences des élus

11 ▶ LA MAIRIE D'ÉTAPLES-SUR-MER
Présentation des services de la Mairie

12 - 17 ▶ UNE VILLE DYNAMIQUE
Une ville tous publics
Nos temps forts
Le tissu associatif & les jumelages
Commerces et professionnels

18 - 23 ▶ UNE VILLE ATTRACTIVE
Les labels obtenus
Une ville touristique et maritime
Une ville naturelle
Une ville culturelle
Une ville sportive

24 - 29 ▶ UNE VILLE PRATIQUE
Une ville numérique
Une ville accueillante
Une ville accessible
Une ville propre
Une ville respectueuse
Une ville tranquille

30 - 31 ▶ RENSEIGNEMENTS
Démarches à réaliser
Foire aux questions





L'ÉDITO DU MAIRE

Chères Étaploises, Chers Étaplois,

Vous venez d'arriver dans notre ville et c'est avec beaucoup d'enthousiasme que je suis heureux de vous accueillir.

Au nom du conseil municipal, je vous souhaite la bienvenue à bord. L'équipe municipale vous assure de son entière disponibilité.

Vous découvrirez un environnement où la vie associative, culturelle et sportive est particulièrement riche. Étapes-sur-Mer est une ville maritime où il fait bon vivre. Son passé, son patrimoine, son dynamisme et ses nombreux projets en cours vous séduiront.

Ce carnet de bord vous donnera des informations clés vous permettant de mieux connaître Étapes-sur-Mer et de vous y sentir bien.

Dans le respect des valeurs et des traditions, de la préservation de notre Patrimoine, du civisme de chacun et de la solidarité, je vous souhaite une nouvelle fois la bienvenue et j'espère que cet outil sera utile à votre installation et votre intégration dans notre station.

Philippe FAIT

Maire d'Étapes-sur-Mer
Conseiller départemental

LE MOT DU CONSEILLER MUNICIPAL

DÉLÉGUÉ À LA CITOYENNETÉ



Madame, Monsieur,
Bienvenue à Étapes-sur-Mer.

Dans votre boîte aux lettres ou sur vos écrans, la municipalité est en liaison constante avec ses administrés.

Afin de faciliter votre arrivée et vous faire découvrir les différents atouts et services d'Étapes-sur-Mer, je vous invite à consulter le site internet de la Ville : www.etaples-sur-mer.fr

Je vous suggère également de consulter le magazine trimestriel «Escale Mag» pour être informé des dernières actualités de la commune.

Par ailleurs, je vous informe qu'une permanence dédiée aux nouveaux étaplois a lieu les premiers lundis de chaque mois. Je me ferai un plaisir de vous renseigner.

Belle installation à vous.

Jean-Michel GOSSELIN

Conseiller municipal
délégué à la citoyenneté

BIENVENUE À ÉTAPLES SUR MER

La brochure d'information municipale à destination des nouveaux arrivants.

DIRECTION DE LA PUBLICATION :

M. Philippe FAIT / Maire d'Étapes-sur-mer

RÉDACTION :

Martin GOSSELIN / Alternant au cabinet du Maire
Stéphane MAILLART / Directeur de la communication

IMPRESSION :

VAG imprimerie

ÉDITION :

Mai 2021

BIENVENUE À ÉTAPLES SUR MER

À LA DÉCOUVERTE DE VOTRE VILLE !



Chef-lieu de canton, la commune est située dans le département du Pas-de-Calais. Ancrée au cœur du littoral des Hauts-de-France, Étaples-sur-Mer est une ville marquée par son passé maritime et sa situation stratégique incontestable.

▶ UNE VILLE DYNAMIQUE

L'offre événementielle et de loisirs est importante grâce aux manifestations organisées tout au long de l'année et aux activités proposées pour tous les âges. La richesse du tissu associatif étaplois et la présence de commerces locaux permettent d'assurer le dynamisme de la Ville. Laissez-vous porter par la douceur de vivre étaploise !

▶ UNE VILLE ATTRACTIVE

Étaples-sur-Mer affirme son identité maritime à travers l'émergence de son offre touristique et culturelle. Sur l'ensemble du territoire, les étaplois(e) peuvent exercer le sport de leur choix dans l'un des équipements municipaux ou dans nos nombreux espaces boisés. L'obtention de labels ces dernières années affirme la qualité de notre lieu de vie !

▶ UNE VILLE PRATIQUE

La Ville dispose de structures municipales performantes. Connectée au reste du territoire, il fait bon vivre à Étaples-sur-Mer et les valeurs recherchées par tous y sont présentes : tranquillité, propreté, proximité et cadre de vie !

8 BONNES RAISONS D'AVOIR CHOISI ÉTAPLES-SUR-MER !



- 1 La qualité de vie d'une ville à taille humaine.
- 2 Un cadre exceptionnel et un patrimoine maritime préservé.
- 3 Des structures d'accueil pour tous.
- 4 Une vie culturelle riche tout au long de l'année.
- 5 Une station touristique en plein essor.
- 6 Une politique de proximité au service de tous.
- 7 Un réseau de commerçants et d'artisans diversifié.
- 8 Des accès et des moyens de transports efficaces.



ÉTAPLES-SUR-MER, EN CHIFFRES

11 000 Habitants au 1^{er} Janvier 2021

10,95 Km² de superficie



TRANSPORT

1 Gare SNCF + Routière

Autoroute **A16** à 3km

Aéroport International du Touquet Paris-Plage

1 Port de Plaisance

NATURE

505 Hectares correspondant à la réserve naturelle nationale de la Baie de Canche.

15 Km de sentiers balisés.

NOS LABELS



ASSOCIATIONS

87 ASSOCIATIONS

31 SPORTIVES

35 CULTURELLES

21 SOLIDAIRES



ÉDUCATION

4 ÉCOLES
2 COLLÈGES

2 LYCÉES

3 CENTRES DE FORMATION

LE PORT DE PLAISANCE

240 Anneaux **1** Capitainerie

1 Aire de carénage

2 Rampes de mise à l'eau



EMPLOI

957 Entreprises

114 Professionnels de santé

74 Commerces ou services de proximité



LES MARCHÉS

2 Marchés par semaine
Mardi & Vendredi
Centre-ville (à l'année)

1 Marché du Port
Chaque Dimanche
D'avril à septembre



Ventes à l'étalage
Tous les jours
Sur le port



LES JUMELAGES



Hückeswagen



Folkestone

BIENVENUE À ÉTAPLES SUR MER

HISTOIRE D'ÉTAPLES SUR MER

UN RICHE PASSÉ

Situé sur la rive droite de la Canche, l'emplacement actuel de la ville d'Étaples-sur-mer est occupé dès la Préhistoire. À l'époque romaine, la ville est florissante. Sous les mérovingiens, elle devient Stapula (nom qui signifie entrepôt). Le port est ensuite victime de l'invasion des Vikings danois, attirés par la richesse du port voisin Quentovic (IX^{ème} siècle).

En 1172, Mathieu d'Alsace, comte de Boulogne y construit une forteresse. Elle matérialise la limite géographique du comté de Boulogne à son extrémité méridionale.

Au XIV^{ème} siècle, la pêche aux harengs et aux maquereaux est une activité de subsistance mais aussi commerciale. Le négoce de vin est également très important.

La Guerre de Cent Ans (1337-1453) n'épargne pas la ville qui est détruite par les flammes par les anglais.

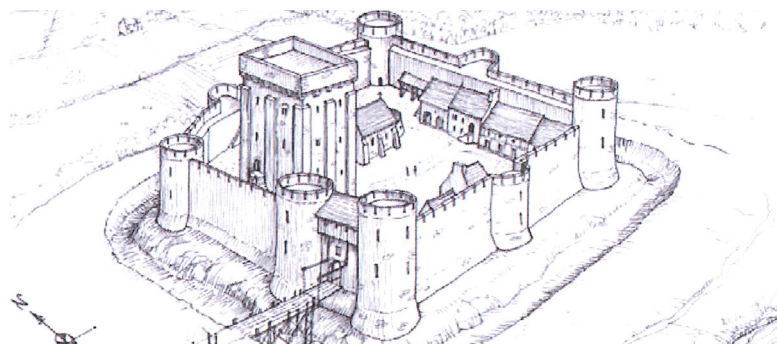

Essai de restitution du château d'Étaples au XIII^{ème} siècle ©Thomas Byhet et Maria-Rhoda Allanic-Cronin 2016. reproduction interdite sans autorisation.

LE CHÂTEAU D'ÉTAPLES SERA DÉMANTELÉ EN 1641

Ce port d'estuaire est un atout stratégique et c'est tout logiquement que Napoléon Bonaparte l'a inclus dans son plan d'invasion de l'Angleterre entre 1803 et 1805.

La commune se développe à partir du milieu du XIX^{ème} siècle. Elle bénéficie de la construction de nombreux équipements (gare, pont sur la Canche, quai...).

LE PORT DE PÊCHE

Au milieu du XIX^{ème} siècle, la pêche étaploise bénéficie des nouvelles infrastructures qui facilitent la navigation et la commercialisation.



Le port d'Étaples, début du XX^{ème} siècle. Photographie Caron. Collection du Musée Quentovic.

Le nombre de bateaux de pêche est doublé entre 1850 et 1900. Ainsi, une centaine d'embarcations accoste au port au début du vingtième siècle.

Progressivement, ce chiffre va diminuer à partir de la Première Guerre mondiale. Après la Seconde Guerre, la flotte de pêche étaploise composée de chalutiers s'installe peu à peu à Boulogne-sur-mer. Les problèmes d'ensablement, l'obligation de respecter les horaires de marée ne facilitent pas l'entrée des embarcations dans la baie de Canche.

De plus, le port voisin de Boulogne sur mer, accessible à tout moment, permet de posséder de plus grands bateaux pour pouvoir pêcher plus. Aujourd'hui, le nombre de plaisanciers augmente dans le port étaplois qui n'accueille plus de chalutiers au début des années 2000, même les plus petits.

L'ÉCOLE DES PEINTRES D'ÉTAPLES-SUR-MER

À la fin du XIX^{ème} siècle, plus de deux cents artistes de toutes nationalités (anglais, australiens, américains...) découvrent la ville et les localités voisines et décident de s'y poser le temps d'un été ou plus durablement.

La colonie des peintres d'Étaples connaît son apogée entre 1880 et 1914. La lumière et l'aspect pittoresque de la cité ont attiré des artistes tels qu'Eugène Chigot, Myron Barlow, Henri Le Sidaner,

Isobel Rae... Ils ont également bénéficié du coût modique de la vie, de la facilité pour trouver des modèles, de la proximité de Paris, où ils étudiaient grâce au chemin de fer.

Ils ont peint de nombreuses marines, mais également des scènes de vie, des portraits, des lieux emblématiques de la ville : calvaire, église, marché... Aujourd'hui ces toiles sont éparpillées aux quatre coins du monde.



A.L. SIMPSON - La grand'place d'Étaples. Coll. Musée Quentovic

LE CAMP BRITANNIQUE D'ÉTAPLES-SUR-MER

Entre 1915 et 1919, l'État-major britannique installe un gigantesque camp militaire à Étaples. Camp d'entraînement à l'origine, ce site devient très vite un important centre hospitalier.

Plus de 2 millions d'hommes y transitent durant la guerre. On y croise des australiens, néo-zélandais, américains, sans compter les manœuvres chinois, portugais...

En 1917 et en 1918, l'aviation allemande a bombardé massivement la ville provoquant des pertes humaines et d'énormes destructions matérielles. Pour honorer la mémoire des victimes, la croix de guerre a été remise à la ville par le général Diébold le 12 décembre 1920.

+ D'UNE VINGTAINE D'HÔPITAUX Y SONT REGROUPÉS



Vue du Camp d'Étaples, photographie Caron. Collection Musée Quentovic.

LE CIMETIÈRE MILITAIRE BRITANNIQUE

Seulement 6% des blessés arrivés dans les hôpitaux d'Étaples meurent des suites de leurs blessures. Il faut en revanche installer très vite un cimetière. Les premières funérailles sont célébrées le 13 mai 1915. Il est ensuite agrandi jusqu'à atteindre 6 ha.

On y trouve 11 517 tombes, dont 11 435 de la Première Guerre mondiale, celles d'une dizaine d'infirmières tuées lors des bombardements aériens en 1918... Toutes les nationalités de l'Empire britannique y sont représentées.



Le cimetière Britannique, de nos jours.

LE PLUS GRAND CIMETIÈRE DU COMMONWEALTH EN FRANCE

LA SECONDE GUERRE MONDIALE

Au cours de la Seconde Guerre mondiale, Étaples connaît l'occupation allemande. Elle est à nouveau la cible de bombardements, cette fois par les avions anglais dans le but de détruire les points stratégiques et les infrastructures. Les nombreux bombardements anéantirent des

quartiers entiers ainsi que le pont de chemin de fer et même l'église Saint Michel construite au XII^{ème} siècle.

Après la Libération, l'église, les ponts, le quai seront reconstruits. La ville d'Étaples recevra à nouveau la Croix de guerre.



Église Saint Michel détruite en 1944, photographie Caron. Coll. Musée Quentovic

► CES PERSONNALITÉS SE SONT ARRÊTÉES À ÉTAPLES-SUR-MER :



Buste de Jacques Lefevre.

- **Jacques Lefevre** est né en 1450 à Étaples. Ce philosophe et théologien s'est illustré par la traduction de la Bible en français.
- **François 1^{er}** a dormi au château le 27 juin 1520, le 31 octobre 1532 et le 19 mars 1540.
- **Napoléon Bonaparte** a séjourné à l'hôtel Souquet Marteau le 29 juin 1803 et le 1^{er} et 2 janvier 1804.
- Les écrivains **Tolkien**, **Vera Brittain**, **Sigfried Sasson**, **Clive Staples Lewis** et le poète **Wilfrid Owen** sont passés par le camp d'Étaples.
- Visite du souverain britannique **George V** le 13 mai 1922.

- **Louis XIV**, le 26 mai 1657.
- **Victor Hugo**, le 3 septembre 1837.
- **Le général de Gaulle**, le 24 septembre 1959.

PRÉSENTATION DES ÉLUS



Philippe FAIT

**MAIRE ET
CONSEILLER DÉPARTEMENTAL**



Bernard GHESELLE

1^{ER} ADJOINT

À l'habitat, au cadre de vie, à l'urbanisme, à l'occupation du domaine public, à l'état civil et aux affaires funéraires.

 **Référent du quartier Blanc Pavé**
bgheselle.etaples@gmail.com



Christelle BEURAIN

2^{ÈME} ADJOINTE

À l'action sociale, à la santé et à la politique de la ville.

 **Référente du quartier Puits d'Amour**
cbeaurain.etaples@gmail.com



Sébastien BAILLET

3^{ÈME} ADJOINT

À la culture, l'animation et la politique de sauvegarde du patrimoine.

 **Référent du quartier Domaine des Prés**
sbaillet.etaples@gmail.com



Maryse MAILLART

4^{ÈME} ADJOINTE

Aux travaux et à l'environnement.

 **Référente du quartier Les Bergeries**
mmaillart.etaples@gmail.com



Franck TINDILLER

5^{ÈME} ADJOINT

À l'attractivité touristique et économique, et à la communication.

 **Référent du quartier Centre-Ville**
ftindillier.etaples@gmail.com



Dominique DELSAUX

6^{ÈME} ADJOINTE

Aux sports.

 **Référente du quartier Blanc Pavé**
ddelsaux.etaples@gmail.com



Bernard WAUQUIER

7^{ÈME} ADJOINT

Aux finances, aux ressources humaines, à la sécurité, et aux marchés publics et subventions.

 **Référent du quartier Centre-Ville**
bwauquier.etaples@gmail.com



Nathalie TILLIER

8^{ÈME} ADJOINTE

À l'éducation.

 **Référente du quartier du Port**
ntillier.etaples@gmail.com



Charles LANQUETIN

9^{ÈME} ADJOINT

À la jeunesse et familles, et à la vie des quartiers et vie associative.

 **Référent de Fromessent**
clanquetin.etaples@gmail.com

CONSEILLERS MUNICIPAUX



Gérard ANDRÉ

Conseiller municipal délégué à la veille des travaux, aux protocoles et aux relations avec les associations.

 **Référent du quartier des Cheminots**
gandre.etaples@gmail.com



Aurore WACOGNE

Conseillère municipale déléguée aux relations avec les écoles privées et à la restauration scolaire-unique.

 **Référente du quartier des Jeunes Pins/Mont Levin**
awacogne.etaples@gmail.com



Josiane BOUTOILLE

Conseillère municipale déléguée à l'emploi, à l'égalité femmes/hommes, au dialogue social, à la qualité des services publics et à la formation.

 **Référente du quartier du Port**
jboutoille.etaples@gmail.com



Maxime GUERVILLE

Conseiller municipal délégué au projet Smart City, à la coordination des grands événements et des animations locales associatives.

 **Référent du quartier Centre-Ville**
mguerville.etaples@gmail.com



Jean-Michel GOSSELIN

Conseiller municipal délégué à l'accueil des nouveaux arrivants, à la citoyenneté et à la fête des voisins.

Référent du quartier du Puits d'Amour
jmgosselein.etaples@gmail.com



Lyliane DUFOUR

Conseillère municipale déléguée à la propreté urbaine, aux espaces verts, à l'entretien des cimetières et au conseil des sages.

Référente du quartier des Bergeries
ldufour.etaples@gmail.com



Marie-Antoinette LISIK

Conseillère municipale déléguée aux marchés, à la ducasse et aux foires.

Référente du quartier du Domaine des Prés
malisik.etaples@gmail.com



Catherine SIBILSKI

Conseillère municipale déléguée au développement durable et à la gestion des espaces naturels.

Référente du quartier du Port
csibilski.etaples@gmail.com



Adrien BACLET

Conseiller municipal délégué au commerce, à l'artisanat, aux liens et relations avec l'ACA.

Référent du quartier des Jeunes Pins/Mont Levin
abaclet.etaples@gmail.com



Marine NEMPONT

Conseillère municipale déléguée au conseil des jeunes et au budget participatif à la jeunesse.

Référente du quartier des Jeunes Pins/Mont Levin
mnempont.etaples@gmail.com



Caroline ROSSIGNOL

Conseillère municipale déléguée à la lutte contre l'isolement.

Référente du quartier du Blanc Pavé
crossignol.etaples@gmail.com



Philippe RAMET

Conseiller municipal délégué à l'animation, à l'agenda des réunions de proximité des quartiers, à la veille sur le règlement de la publicité.

Référent du quartier des Jeunes Pins/Mont Levin
pramet.etaples@gmail.com



Frédéric CADET

Conseiller municipal délégué au port, à la chasse et à la pêche.

Référent du quartier du Blanc Pavé
fcadet.etaples@gmail.com



Sophie DENEUX

Conseillère municipale déléguée à la lutte contre les addictions.

Référente du quartier du Port
sdeneux.etaples@gmail.com



Grégory HURTREL

Conseiller municipal délégué à la sécurité des bâtiments publics et privés, et au respect des règles d'urbanisme.

Référent du quartier des Opalines/Rombly
ghurtrel.etaples@gmail.com



Coralie PREUVOST

Conseillère municipale déléguée à la mise en place et au suivi du guide du bien vieillir, et de toutes les animations et opérations à destination des seniors.

Référente du quartier des Opalines/Rombly
cpreuvost.etaples@gmail.com



René BONVOISIN

Conseiller municipal délégué à la promotion de la valorisation des interventions techniques.

Référent du quartier du Puits d'Amour
rbonvoisin.etaples@gmail.com



Justine GOSSELIN

Conseillère municipale déléguée à l'opération 10 ans 10 000 arbres.

Référente du quartier des Cheminots
jgosselein.etaples@gmail.com



Jean-Pierre BOUVILLE

Conseiller municipal délégué à la création et au suivi du village nature du clos Saint-Victor.

Référent du quartier du Centre-Ville
jpbouville.etaples@gmail.com



Jean-Pierre LAMOUR

Conseiller Municipal.
✉ jplamour.etaples@gmail.com



Anne-Marie GOLDSTEIN

Conseillère Municipale.
✉ amgoldstein.etaples@gmail.com



Jean-Paul HAGNERÉ

Conseiller Municipal.
✉ jphagnere.etaples@gmail.com



Xavier BRASSART

Conseiller Municipal.
✉ xbrassart.etaples@gmail.com

LES ÉLUS À VOTRE ÉCOUTE

LES RÉFÉRENTS DE QUARTIERS

LE DISPOSITIF DES RÉFÉRENTS DE QUARTIERS POURSUIT DEUX OBJECTIFS :

- Améliorer la vie quotidienne des administrés.
- Enrichir la réflexion municipale en construisant une relation de proximité avec les habitants.

Le référent de quartier œuvre ainsi au développement du civisme et à la sensibilisation des habitants pour leur environnement.

▶ SES MISSIONS :

- Susciter et encourager l'expression, la participation des habitants pour leur permettre d'être acteur de leur quartier.
- Être à l'écoute des habitants et apporter une réponse personnelle à chacune de leurs demandes.
- Fonctionner comme un relais d'informations en transmettant les avis et les observations.



Retrouvez toutes les coordonnées de vos référents de quartiers en pages 8 et 9, rubrique « Présentation des élus ».

LE RÉFÉRENT PREND EN COMPTE TOUTES LES DEMANDES, QUESTIONS OU PROPOSITIONS PORTÉES À SA CONNAISSANCE. IL EST L'INTERLOCUTEUR ENTRE LES HABITANTS DE SON QUARTIER ET LA MAIRIE.

Coordinateur du dispositif :



Jean-Michel GOSSELIN

Conseiller municipal délégué à la citoyenneté.
✉ jeanmichel.gosselin62@gmail.com

LES RÉUNIONS DE PROXIMITÉ

Les réunions de proximité permettent aux habitants d'un quartier et aux élus de se rencontrer. L'occasion privilégiée de donner à chacun les moyens de s'exprimer, d'échanger et de discuter des projets.

À partir d'un lieu de rendez-vous déterminé, les élus sont à votre écoute pour répondre du mieux possible à vos attentes en matière de circulation, de gestion de l'espace public ou encore d'aménagement.

Coordinateur du dispositif :



Philippe RAMET

Conseiller municipal délégué à l'animation des réunions de proximité.
✉ pramet.etaples@gmail.com



LES PERMANENCES DES ÉLUS

Le Maire d'Étaples-sur-Mer reçoit ses administrés en Mairie sur rendez-vous.

Prise de rendez-vous auprès du :

STANDARD DE LA MAIRIE

☎ 03.21.89.62.62

Les adjoints au Maire reçoivent également les administrés toute l'année sur rendez-vous selon leurs délégations respectives.

LA MAIRIE D'ÉTAPLES SUR MER



► ADRESSE DE L'HÔTEL DE VILLE

1 Place du Général de Gaulle
62630 Étapes-sur-mer

► HORAIRES D'OUVERTURE

DU LUNDI AU JEUDI

➤ MATIN : 8H30 - 12H00
➤ APRÈS-MIDI : 13H30 - 17H30

VENDREDI

➤ MATIN : 8H30 - 12H00
➤ APRÈS-MIDI : 13H30 - 16H30

CONTACT

☎ 03.21.89.62.62 ✉ contact@etaples-sur-mer.net
🌐 www.etaples-sur-mer.fr

LES SERVICES COMMUNAUX

DIRECTION GÉNÉRALE DES SERVICES

☎ 03.21.89.62.62

DIRECTRICE DE CABINET AUPRÈS DU MAIRE

☎ 03.21.89.62.48

SERVICE FINANCES

☎ 03.21.89.62.42

SERVICE JURIDIQUE

☎ 03.21.89.62.63

SERVICE RESSOURCES HUMAINES

☎ 03.21.89.62.83

DIRECTION DES SERVICES TECHNIQUES

☎ 03.21.89.62.62

CENTRE TECHNIQUE MUNICIPAL

☎ 03.21.89.83.83

SERVICE AU PUBLIC (état-civil, élections, cimetières)

☎ 03.21.89.62.36

SERVICE PASSEPORT / CARTE D'IDENTITÉ

☎ 03.21.89.62.35

SERVICE DES SPORTS

☎ 03.21.89.62.77

SERVICE ENSEIGNEMENT / FORMATION

☎ 03.21.89.62.80

POLICE MUNICIPALE

☎ 03.21.89.17.17

SERVICES ÉVÉNEMENTIEL, COMMUNICATION CULTURE, INFORMATIQUE, REPROGRAPHIE

☎ 03.21.89.62.51

SERVICE SUBVENTIONS

☎ 03.21.89.62.61

SERVICE JEUNESSE

☎ 03.21.89.62.34

SERVICE LOGEMENT

☎ 03.21.89.60.54

SERVICE MARCHÉS PUBLICS

☎ 03.21.89.62.40

SERVICE PROTOCOLE

☎ 03.21.89.62.58

SERVICE ARCHIVES

☎ 03.21.89.62.45

SERVICE URBANISME

☎ 03.21.89.62.65

UNE VILLE DYNAMIQUE

Découvrir, apprendre, échanger... la ville propose de nombreuses activités pour tous les âges.

DES STRUCTURES POUR TOUS

▶ LE CENTRE SOCIAL CAF

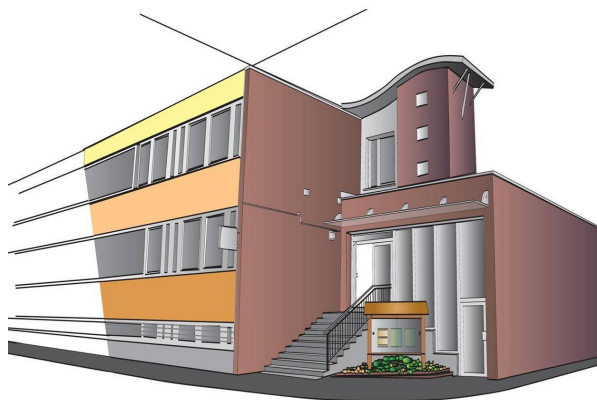

- **Multi-accueil** - "À l'abordage".
- **Accueil de loisirs** de 6 à 10 ans et adolescents.
- **Activités pour tous** : loisirs créatifs, bricolage, cuisine, poterie, aquarelle, guitare, chorale...

CENTRE SOCIAL CAF

📍 Boulevard Lefèvre 📞 03.21.94.62.00

▶ LES STRUCTURES CULTURELLES



- **Médiathèque municipale**
- **École des arts**
(Peinture, musique, danse)

Plus d'informations Page 22.

▶ LE CENTRE NAUTIQUE DE LA CANCHE



Découvrez de nombreuses activités nautiques telles que la voile junior ou adulte, le kayak... le tout dans un cadre exceptionnel.

CENTRE NAUTIQUE DE LA CANCHE

📍 Boulevard Bigot Desceliers 📞 03.21.94.74.26

DES STRUCTURES ADAPTÉES AU FIL DES ÂGES

▶ ACM - LES P'TITS MOUSSES



Garderie enfants -
De 2 à 5 ans.
Activités diverses.

ACM - LES P'TITS MOUSSES

📍 Avenue du Mont Levin 📞 03.21.84.66.14

▶ MAISON DE LA PETITE ENFANCE



Garderie enfants -
De 0 à 3 ans.
Café des parents.

MAISON DE LA PETITE ENFANCE

📍 10 rue de la Pierre Trouée 📞 03.21.09.41.60

▶ SERVICE SCOLAIRE

- Garderie dans les écoles maternelles et élémentaires.
(1 heure avant / 1 heure après) - Sur réservation.

- Informations restauration.

- Aides octroyées par la Municipalité :

Collégiens : **20 €** Lycéens : **60 €** Étudiants : **100 €**



SERVICE SCOLAIRE

📞 03.21.89.62.71

Condition : Habiter à Étaples-sur-Mer depuis 1 an minimum.
(Sur présentation d'un justificatif de domicile.)

▶ SERVICE JEUNESSE



ACCUEIL PERMANENT DE LOISIRS DES JEUNES PINS (6-10 ANS)

Les mercredis et samedis :
De **9H - 12H** et de **14H - 17H**

📍 Allée des Jonquilles
☎ 03.21.09.58.99

DURANT LES VACANCES SCOLAIRES



ACCUEIL DE LOISIRS MATERNELLES ET ÉLÉMENTAIRES (3-11 ANS)

Du lundi au vendredi :
De **9H - 12H** et de **14H - 17H**
Garderie et Cantine possible.

📍 École Jean Moulin
☎ 03.21.89.62.56



ACCUEIL DE LOISIRS SPORTIFS (9-12 ANS)

☎ 03.21.89.62.56

■ CAJ - CENTRE ANIMATION JEUNESSE "LE PACIFIC" Pré-ados et adolescents de 12 à 17 ans

Périodes de vacances :

Du lundi au vendredi : **9H - 12H / 13H30 - 19H**
Samedi : **9H - 12H / 13H30 - 18H**

Périodes scolaires :

Le mardi et jeudi : **17H - 19H**
Le vendredi : **17H - 20H**
Le mercredi et samedi : **13H - 19H**



■ ALAJ Association Liens et Actions des Jeunes

Assure des actions à dimension éducative et sociale sur le territoire du Montreuillois et en particulier à Étapes-sur-Mer.

ALAJ

ALAJ

☎ 03.21.84.14.17

MAISON DES JEUNES DU PACIFIC

📍 Avenue François Mitterrand ☎ 03.21.94.52.68

▶ SERVICE NATURE



Des activités nature pour tous sont proposées tout au long de l'année. Un club nature est également disponible pour les plus jeunes.

SERVICE NATURE

📍 Maison de la Faune et de la Flore - Parc du Clos Saint Victor
☎ 03.21.84.13.93

▶ RÉSIDENCES AUTONOMIE

Établissements d'hébergement non médicalisés pour personnes âgées de plus de 60 ans autonomes ou en perte d'autonomie. Ces structures sont habilitées à l'Aide Sociale ou à l'Allocation Personnalisée au Logement.



RÉSIDENCE RAOUL PERRAULT

📍 12, rue de la Pierre Trouée
☎ 03.21.09.02.72
✉ ccas.residencesautonomie@etaples-sur-mer.net



RÉSIDENCE DU CLOS SAINT VICTOR

📍 33, rue Gustave Souquet
☎ 03.21.94.37.89
✉ ccas.residencesautonomie@etaples-sur-mer.net

▶ MAISON DU RETRAITÉ

Service d'accompagnement à destination des personnes âgées.

■ Restauration :
Sur place au foyer-restaurant :
Du lundi au samedi : **11H - 13H30**
Portage de repas à domicile.

■ Maintien à domicile :
Service d'Aide et d'Accompagnement à Domicile (SAAD)

■ Service d'animation et de prévention.
■ Lavage du linge.
■ Distribution des colis de Noël / Repas des aînés.

■ Navette pour le Marché :
☎ CTM - 03.21.89.83.83



MAISON DU RETRAITÉ

📍 rue Codron Carlu
☎ 03.21.89.95.68 / 03.21.89.95.73
✉ ccas.mr@etaples-sur-mer.net

UNE VILLE DYNAMIQUE

NOS TEMPS FORTS

Soucieuse de mettre en place une politique événementielle riche et diversifiée, la ville d'Étaples-sur-mer soutient et développe de nombreuses actions et animations. Chaque année, la municipalité propose une série d'événements festifs et traditionnels à laquelle vous êtes conviés.



VACANCES SCOLAIRES

▶ LES NUITS DU JEU

La nuit du jeu réunit des personnes de toutes origines le temps d'une soirée. C'est l'occasion de retrouver du plaisir en jouant en famille ou entre amis. Vous y découvrirez un panel d'une cinquantaine de jeux de société simples et modernes qui devrait ravir petits et grands tout au long de la soirée !

PRINTEMPS

▶ FÊTE DE LA COQUILLE AVRIL

La "Fête de la Coquille Saint-Jacques" réunit durant 3 jours tous les ingrédients pour des dégustations, sur les thèmes fondamentaux de la gastronomie et de la musique traditionnelle.

▶ RENCONTRES DE SCULPTURE AVRIL

Tous les ans, la ville d'Étaples-sur-mer accueille une cinquantaine d'artistes qui présente des œuvres issues d'univers aussi variés que leurs techniques : sculptures en bois et œuvres en argile, verre, matériaux composites. Des ateliers, des animations permettent aux visiteurs qui le souhaitent de découvrir les différentes étapes de la création d'une œuvre.

▶ PEINTRES DANS LA RUE MAI

Près de 40 artistes peintres se retrouvent chaque 8 mai pour trouver l'inspiration où bon leur semble, l'espace d'une journée. En fin d'après-midi, tous se réunissent sur la terrasse de la capitainerie du port de plaisance pour l'exposition des toiles réalisées au cours de la journée.

▶ LA PASSE PIERRE MAI

La Passe Pierre est une course unique. Les parcours de 5, 10 et 20 kms s'étendent entre les 2 rives de la baie de Canche. Des courses, mais aussi une marche découverte et une animation juniors sont au programme chaque année.

ÉTÉ

▶ FÊTE DE LA MUSIQUE JUIN

L'arrivée de l'été se fait tout en musique. L'événement se veut populaire et rassembleur. Il s'adresse à tous en s'appuyant sur une programmation variée. De la musique folk, au pop Rock en passant par la variété, il y en a pour tous les goûts ! Les rencontres musicales sont gratuites et ouvertes à tous.

▶ ESTIVALE DES ARTS JUILLET

La rencontre « Estivale des Arts » accueille plus de 150 artistes, amateurs et confirmés. Durant cette période, le public peut découvrir plus de 400 œuvres d'inspiration et de techniques diverses : pastels, aquarelles, huiles, dessins... Chaque année, le salon propose également des ateliers et des animations pour tous, dirigés par les artistes exposants et les professeurs d'art.



▶ TRIATHLON JUILLET

Grande épreuve rassemblant **plus de 400 participants**. Le triathlon est toujours un rendez-vous prisé des adeptes du triple effort et du public.

▶ QUARTIERS LIBRES JUILLET

Chaque année le 14 juillet, toute la zone du centre-ville se transforme pour l'occasion en gigantesque territoire dédié au spectacle et à la féerie. Les visiteurs viennent s'émerveiller et applaudir de nombreux artistes de rue qui les invitent à un total dépaysement. En fin de soirée, le grand rassemblement des artistes et du public forme la « Para'dingue ». Le cortège défile dans les rues pour rejoindre le port à 23 heures où est tiré le grand feu d'artifice.

▶ FESTI'MOULES JUILLET

Le « Festi'moules » réunit les amateurs de moules à l'occasion d'une journée où il est possible de déguster ce fameux mollusque accompagné de frites. Plusieurs animations et un concert sont également au rendez-vous.

▶ GRANDE BROCANTE DU CENTRE-VILLE AOÛT

Les amateurs de jolies choses ont rendez-vous avec la grande brocante du centre-ville. Cette manifestation phare attire des milliers de visiteurs pour la qualité et le choix de **plus de 200 exposants**.

▶ PROCESSION ET BÉNÉDICTION DE LA MER AOÛT

Célébrée vers le 15 août, la procession et la bénédiction de la mer sont deux traditions liées, en mémoire aux marins disparus et au métier de la pêche.

▶ JOURNÉES EUROPÉENNES DU PATRIMOINE SEPTEMBRE

Comme chaque année, les structures sont nombreuses à ouvrir leurs portes pour vous faire découvrir toutes les richesses de notre patrimoine et vous dévoiler également par la même occasion quelques expositions temporaires.



AUTOMNE

▶ DUCASSE DE LA SAINT MICHEL OCTOBRE

La ducasse, avec ses cent vingt stands et manèges, bat son plein sur et autour de la grand-place d'Étaples-sur-mer. Cette institution depuis un bon siècle, investit la place de la mairie pour le bonheur des petits et des grands.

▶ JOUTE À CANOTES ET À LA GODILLE OCTOBRE

La joute à canotes est une course d'une centaine d'embarcations sur la Canche. Celles-ci se disputent une course sur un parcours de 2 km. Une seconde course, à la godille, est disputée par un seul membre d'équipage.

▶ HARENG ROI NOVEMBRE

Sur le port d'Étaples-sur-mer, dans une odeur de grillade, "Les Bons Z'Enfants", groupe folklorique local vous invite à participer à sa fête du « Hareng Roi » qui rappelle le temps où les hommes, de retour de mer, fêtaient joyeusement les pêches miraculeuses dont le hareng était la vedette.

▶ SALON JE LIS JEU'NESSE NOVEMBRE

Au programme, de nombreuses initiations et animations ludiques sur l'ensemble du week-end. Ce salon est le rendez-vous incontournable des passionnés de littérature jeunesse et des mordus du jeu sous toutes ses formes.

HIVER

▶ MARCHÉ DE NOËL DÉCEMBRE

Cette manifestation festive rassemble des producteurs et artisans qui viennent à votre rencontre pour présenter leur savoir-faire. Il est possible de déguster, de faire ses courses, de commander et de se détendre. Des animations assurent également le succès de chaque édition.

UNE VILLE DYNAMIQUE

LE TISSU ASSOCIATIF

Près de 90 associations œuvrent au dynamisme de la ville dans différents domaines d'activités tels que le sport, la culture et la solidarité. Elles participent aux évènements municipaux.

► RÉSEAU ASSOCIATIF RICHE

La ville d'Étaples-sur-mer est riche d'une multitude d'associations en tout genre. Les étaplois ayant le cœur sur la main c'est tout naturellement qu'ils n'hésitent pas à s'associer pour donner de leur temps de façon bénévole. Il y a pléthore d'associations sur la ville où l'on peut pratiquer toutes sortes d'activités sportives, culturelles ou même solidaires.



4 AMICALES



35 ASSOCIATIONS CULTURELLES



6 ASSOCIATIONS SOLIDAIRES



3 ASSOCIATIONS DE QUARTIERS



8 ASSOCIATIONS D'AIDE ET D'ACCOMPAGNEMENT



31 ASSOCIATIONS SPORTIVES

NOS JUMELAGES

► HÜCKESWAGEN

Hückeswagen est une ville allemande située en Rhénanie-du-Nord-Westphalie, dans l'arrondissement du Haut-Berg, dans le district de Cologne.



Sa population est d'environ 15 800 habitants (2010).

Elle est jumelée avec la ville d'Étaples-sur-mer depuis plus de 40 ans. De belles rencontres sont organisées tous les ans entre les deux villes.

COMITÉ DES ÉCHANGES ÉTAPLES-SUR-MER / HÜCKESWAGEN

Jean-Luc LEPRÊTRE
☎ 06.07.11.60.60

► FOLKESTONE

Folkestone est une ville côtière et portuaire du comté du Kent, dans le sud-est de l'Angleterre. Voisine de Douvres, elle est bordée par la Manche.



Sa population est d'environ 45 273 habitants.

Elle est jumelée avec la ville d'Étaples-sur-mer depuis 2009 afin de favoriser et de développer des échanges, en particulier culturels, sportifs, scolaires ou touristiques.

COMITÉ DE JUMELAGE ÉTAPLES-SUR-MER / FOLKESTONE

Véronique MAILLARD
☎ 06.76.86.65.71

LES COMMERÇANTS ET ARTISANS DE LA VILLE

La Ville d'Étaples-sur-Mer compte plus de 200 commerçants et artisans ainsi que 125 professions libérales qui garantissent le bien-être et une qualité de vie essentielle pour ses habitants en proposant un tissu de proximité riche et diversifié.

**PLUS DE 200 COMMERÇANTS ET ARTISANS
125 PROFESSIONS LIBÉRALES**

Partenaire historique de la municipalité, l'ACA (Association des Commerçants et Artisans) est la fédératrice de l'ensemble des acteurs économiques de la ville afin de valoriser sa diversité et ses qualités.

Elle organise des animations (jeux concours, décorations de vitrines...) et participe aux événements de la

commune. Services, alimentation, équipements, prêts-à-porter... "La priorité c'est la qualité ! J'achète local !"



LE MARCHÉ



Installé sur la place du Général de Gaulle et ses prolongements, tous les mardis et vendredis matin, les 90 commerçants ambulants font découvrir les saveurs, produits locaux et bonnes affaires tant appréciés des habitants et des touristes.

TOUS LES MARDIS ET VENDREDIS MATIN

Véritable lieu de convivialité et de rencontres, le marché renforce l'animation et la personnalité du centre-ville !

LE MARCHÉ DU PORT



Venez flâner sur le port de la ville pour réaliser vos emplettes gourmandes dans un cadre léger et séduisant en bord de mer.

Ce marché, qui s'étend dans la continuité des aubettes, se compose de produits alimentaires locaux de qualité.

**TOUS LES DIMANCHES MATIN
D'AVRIL À SEPTEMBRE**

LES ÉTALS



Les aubettes à poisson sont une institution étaploise. En effet, les pêcheurs vendent tous les matins quand le temps le permet le produit de leur pêche, débarqué à Boulogne-sur-mer.

Elles ont été complètement rénovées en 2013 par le département.

**TOUS LES MATINS EN FONCTION DE LA MARÉE
ET DE LA PÊCHE LOCALE**

UNE VILLE ATTRACTIVE

I NOS LABELS

La Ville d'Étaples-sur-mer compte de nombreux labels et récompenses, fruit des efforts de la municipalité pour rendre notre station touristique toujours plus dynamique, attractive et pratique.

▶ VILLE FLEURIE (4 FLEURS)



Labellisée « 4 fleurs » depuis 2019, Étaples-sur-Mer est attentive à la qualité des aménagements paysagers et à la diversité des végétaux utilisés. Engagée dans une gestion durable, la ville organise des actions permettant d'échanger sur des thèmes diversifiés à travers des ateliers et des sorties découvertes.

Impliqués dans l'embellissement de leur commune, les habitants participent chaque année au concours de maisons et balcons fleuris.

▶ STATION CLASSÉE DE TOURISME



Gage de qualité offert aux visiteurs en 2019, ce classement de la ville « station de tourisme » reconnaît le « niveau d'excellence » de la commune.

Ce label est la distinction la plus élevée permettant de reconnaître les efforts accomplis par la municipalité pour structurer une offre touristique adaptée et un accueil d'excellence.

La ville est devenue au fil des ans une destination incontournable dans le paysage de la Côte d'Opale. Cette reconnaissance est une étape supplémentaire pour renforcer l'attractivité de notre commune !

▶ TERRE DE JEUX 2024



Étaples-sur-Mer a rejoint la communauté « Terre de Jeux 2024 ». Ce label valorise les territoires souhaitant mettre d'avantage de sport dans le quotidien des habitants en s'engageant dans l'aventure des Jeux Olympiques.

Dans cette démarche, la municipalité contribue à mettre davantage en avant le sport comme un outil de bien-être, de santé, d'éducation et de comportements plus durables et plus solidaires.

Les étaploises et étaplois pourront participer et s'approprier l'organisation de cet événement populaire à travers différentes manifestations sportives mises en place jusqu'au déroulement des JO de Paris en 2024.

▶ PAVILLON BLEU



Le Pavillon bleu, haut label d'excellence, flotte sur le port d'Étaples-sur-mer depuis 23 ans ! Cette distinction valorise le travail réalisé et les efforts menés en matière de gestion environnementale.

Il favorise une prise de conscience générale pour un comportement plus respectueux de la nature et de ses richesses.

Cette récompense est un gage de qualité et d'attractivité qui confirme le positionnement d'Étaples-sur-mer comme destination touristique.

▶ TERRITOIRE ENGAGÉ POUR LA NATURE



Les actions et engagements de la municipalité en matière de préservation de la biodiversité ont été récompensés en 2020 !

L'engagement du territoire porte sur la réalisation d'un atlas de la biodiversité communale, la mise en œuvre d'aménagements en faveur de la biodiversité en ville, la réalisation d'un suivi participatif autour d'un site d'hivernage de chauve-souris...

Cette reconnaissance est une source de motivation supplémentaire pour poursuivre les actions et projets en faveur de la biodiversité !

UNE VILLE TOURISTIQUE

Station classée de tourisme, la ville offre à ses habitants et aux visiteurs un accueil d'excellence pour les informer et leur proposer une multitude d'activités.

▶ OFFICE DE TOURISME

Situé dans le pôle Corderie, l'office de tourisme d'Étaples-sur-mer accueille les visiteurs pour leur apporter tous les renseignements dont ils ont besoin sur les différents sites de la ville, les hébergements... Des cartes cadeaux sont à votre disposition pour les différentes activités proposées tout au long de l'année : promenade, dégustation à bord du « Baie de Canche », pêche en mer...

Des visites guidées sont également organisées pour vous faire découvrir le riche passé de la cité des pêcheurs.

De nombreuses brochures adaptées au besoin de chacun sont à votre disposition.



▶ BATEAU PROMENADE



Début avril 2018, Étaples-sur-mer a lancé le "Baie de Canche", son nouveau navire de croisière et de pêche en mer. L'aménagement du navire donne accès à de nombreux endroits où se poser, où se percher pour une belle prise de vue, voire même sur réservation, déguster des fumaisons de poissons, que les marins-pêcheurs étaplois ramènent dans leurs filets.

Les chanceux ont parfois l'occasion d'apercevoir les phoques qui aiment venir se prélasser sur les bancs de sable de l'estuaire. Et si vous n'avez pas cette chance, la balade n'en sera pas moins agréable et intéressante.

▶ SORTIES À BORD DU SAINT MICHEL



À bord du "Saint Michel", un équipage de professionnels vous fait découvrir et aimer la navigation à voile tout en participant aux manœuvres.

Le "Saint Michel", construit localement au chantier naval, est une réplique d'un canot à clin du début du vingtième siècle. Sa coque n'est pas lisse mais construite de planches qui se chevauchent. Elle est ainsi plus souple et ça lui permet de pouvoir s'échouer sur la plage, notamment quand il n'y a pas de port pour amarrer.

UNE VILLE ATTRACTIVE

UNE VILLE MARITIME

Ancien port de pêche, Étapes-sur-mer reste très ancrée vers la mer. Des sites tels que le port, le musée de la marine, le chantier de construction navale traditionnelle et Maréis expliquent ce passé et permettent de comprendre la ville d'aujourd'hui.

▶ LE PORT DE PLAISANCE

Les bateaux de pêche ont désormais laissé la place aux plaisanciers. Ces derniers peuvent quitter le port d'estuaire aux heures de pleine mer. La capitainerie propose tous les

services nécessaires aux navigateurs : douches, lieu de rencontres, point d'information...

L'aire de carénage constitue aussi un espace de travail apprécié.



LE PORT DE PLAISANCE

☎ 03.21.84.54.33 🌐 www.plaisance-etaples.com
✉ portdeplaisance@etaples-sur-mer.net

▶ MUSÉE DE LA MARINE



Situé dans l'ancienne halle aux poissons, le musée de la marine témoigne de l'importance du port de pêche d'Étaples-sur-mer au début du XX^{ème} siècle. Y sont abordés différents aspects de la vie quotidienne des pêcheurs autrefois, mais également l'évolution des techniques de pêche et des embarcations.

MUSÉE DE LA MARINE

☎ 03.21.09.77.21 ✉ museemarineetaples@wanadoo.fr

▶ CHANTIER DE CONSTRUCTION NAVALE TRADITIONNELLE

Découvrez un chantier de construction navale bâti en 1951 par Henri Leprêtre et Alphonse Caloin. Ce site est aujourd'hui à la fois un lieu de préservation du patrimoine et un atelier où les activités de restauration et de construction perdurent.



CHANTIER DE CONSTRUCTION NAVALE TRADITIONNELLE

☎ 03.21.94.23.27 🌐 www.chantier-naval.etaples-sur-mer.fr
✉ chantiernaval@etaples-sur-mer.net

▶ MARÉIS - CENTRE DE DÉCOUVERTE DE LA PÊCHE EN MER



Maréis occupe depuis 2001 l'ancienne usine Saint Frères. Le métier de marin-pêcheur aujourd'hui et la biodiversité de la Manche et de la Mer du Nord sont au cœur de la visite. Chaque guide, riche d'une expérience de la pêche, fait partager son vécu personnel.

Passage incontournable en fin de visite, la Boutique de Maréis vous propose un choix de plus de 1 500 produits inspirés de la mer. Pour offrir ou se faire plaisir avec des cadeaux originaux, vous y trouverez un grand choix d'objets de décoration, de produits gastronomiques régionaux, de livres...

MARÉIS

☎ 03.21.09.04.00 🌐 www.mareis.fr ✉ contact@mareis.fr

UNE VILLE NATURELLE

La situation géographique d'Étaples-sur-mer est un véritable atout. Elle offre une diversité de paysages : le bord de mer avec l'estuaire de la baie de Canche et la forêt avec les différents bois qui recouvrent la haute ville.

▶ LA RÉSERVE NATURELLE NATIONALE DE LA BAIE DE CANCHE

La baie de Canche est un site exceptionnel, composé de deux ensembles : un estuaire et un espace dunaire. Entre sable et eau, faune et flore locales constituent une richesse étonnante. Plus de 600 espèces végétales sont recensées. Afin de préserver ce patrimoine naturel unique, la réserve naturelle nationale de la baie de Canche a été classée en 1987. Elle occupe une surface de 505 hectares sur les communes d'Étaples-sur-mer, de Lefaux et de Camiers.

Elle a pour mission de protéger les richesses écologiques et paysagères d'une partie de l'estuaire, de protéger le milieu dunaire et de limiter la pression de l'urbanisation. Le site constitue un point d'étape pour des dizaines de milliers d'oiseaux migrateurs.

Cet espace naturel sensible se visite. Sentiers, observatoires, belvédères vous sensibilisent à ses intérêts biologiques, géologiques et paysagers.



▶ LA BALADE SUR PILOTIS



Inaugurée début 2020, la promenade en bois sur pilotis du port d'Étaples-sur-mer surplombe l'estuaire. Ces 450 mètres de balade uniquement piétonne avec un belvédère offrent un point de vue inédit sur la Canche.

Cet ouvrage relie tous les équipements et centres d'intérêt du port. Le visiteur voit là s'offrir une vision complète du monde de la pêche : à l'extérieur, l'activité économique (port, étals, roulev, activités artisanales) à l'intérieur, la construction navale à l'ancienne et en bois au chantier, ainsi que la pêche actuelle dans le partage d'expériences que propose Maréis.

▶ LES SENTIERS DE BALADES ET RANDONNÉES

Un espace boisé surplombe le nord de la ville. Un sentier au sol crayeux aménagé par le personnel municipal relie les différents sites. Le bois des Bergeries abrite un bunker de la Seconde Guerre mondiale aménagé pour accueillir des chauves-souris.

Le bois du Bosquet se compose d'une hêtraie de 5 ha et d'une futaie de pins et de châtaigniers majestueux. Le bois des Noisetiers abrite une coudraie remarquable (zone de noisetiers) et une vieille peupleraie aux spécimens rares et impressionnants.... Rombly quant à lui, plus sablonneux est boisé de superbes et majestueux pins. Une mare entretenue y accueille de nombreux batraciens.



UNE VILLE ATTRACTIVE

UNE VILLE CULTURELLE

De multiples activités sont proposées aux étaplois qui souhaitent se divertir et apprendre.

▶ LA MÉDIATHÈQUE MUNICIPALE MARIE-MADELEINE GAUFFENY

Depuis septembre 2014, la médiathèque municipale est ouverte dans la salle de la cheminée, à deux pas de l'office de tourisme et de Maréis. Du lundi au samedi, elle propose un éventail de plus de vingt mille documents répartis dans de multiples catégories : romans, polars, bandes dessinées, livres jeunesse, CD, DVD... Régulièrement, des expositions, des cafés littéraires sont présentés au public.



MÉDIATHÈQUE MUNICIPALE MARIE-MADELEINE GAUFFENY

☎ 03.21.94.29.31

🌐 www.bibliotheque.etaples-sur-mer.fr

L'ÉCOLE DES ARTS

▶ LA MUSIQUE

L'école municipale de musique offre depuis mai 2010 une formation de qualité dispensée par des professionnels, spécialistes et diplômés dans leur domaine de prédilection. Elle est ouverte à tous, enfants à partir de 5 ans et adultes, débutants ou initiés. Les matières enseignées sont l'éveil

musical, le piano, la guitare, la guitare basse, la flûte traversière, les percussions, la batterie et le chant.

ÉCOLE MUNICIPALE DE MUSIQUE

☎ 09.63.59.88.38

✉ ecolemusique.etaples@orange.fr

▶ LA DANSE

Depuis janvier 2019, des cours de danse contemporaine sont proposés dans la salle de la pyramide par une professeur diplômée. La danse contemporaine est une danse actuelle, ancrée dans les styles et les courants de notre époque. Pour les élèves apprendre à

danser, c'est utiliser son corps pour s'exprimer, accepter de se regarder, d'être regardés.

ÉCOLE MUNICIPALE DE DANSE

☎ 09.63.59.88.38

✉ ecolemusique.etaples@orange.fr

▶ LA PEINTURE

L'école de peinture municipale permet de partager des moments de créativité et de convivialité à partir de 6 ans. À chacun son style ! L'objectif principal est que chacun s'approprie un moyen d'expression artistique et libère sa créativité.

Les différentes techniques enseignées sont la peinture acrylique, les techniques mixtes, le croquis, le collage, les pastels.

ÉCOLE MUNICIPALE DE PEINTURE

☎ 03.21.89.62.55

✉ culture@etaples-sur-mer.net

▶ LES FRESQUES

Afin d'embellir l'espace urbain et de porter "l'art dans la rue", la ville d'Étaples-sur-mer invite régulièrement de nombreux artistes à exercer leurs talents.

Leurs œuvres s'invitent sur les murs de la ville pour faire rêver les habitants et les visiteurs.



UNE VILLE SPORTIVE

Ville sportive et dynamique, la municipalité met à disposition des usagers un choix varié et complet d'équipements sportifs. Ces infrastructures sont réparties dans les différents quartiers de la commune.

▶ EN ACCÈS LIBRE



LES CITY STADES

City Stade du Domaine des Près

📍 Rue du Général Dupond

City Stade du Pacific

📍 Le Pacific - Avenue François Mitterrand

City Stade Couvert

📍 Rue du Bois

PARCOURS SANTÉ JACQUES BREL

📍 Quartier de la Renaissance

COMPLEXE SPORTIF JEAN BIGOT

📍 Rue des Oyats

TERRAINS DE PÉTANQUE

📍 Sur le Port

📍 Les Bergeries - Avenue Roger de Rocquigny

📍 Rue des Albatros

📍 45, route de Boulogne

📍 Avenue du Vieux Moulin

📍 Complexe sportif Jean Bigot - Rue des Oyats

HOME BALL (DURANT LA SAISON ESTIVALE)

📍 Sur le Port



SKATE PARK

📍 Le Pacific - Avenue François Mitterrand

SCANNEZ CE QR CODE POUR ACCÉDER À LA CARTE DES INFRASTRUCTURES SPORTIVES DISPONIBLES SUR LA COMMUNE



▶ EN ACCÈS RÉGLEMENTÉ

TERRAINS DE SPORT

Stade François Guilluy

📍 Rue de Camiers

Stade Marcel Guerville

📍 Avenue de Rombly

Stade de Rugby

📍 Les Bergeries - Avenue Roger de Rocquigny

Stade Daniel Martin

📍 Les Bergeries - Avenue Roger de Rocquigny

Terrain des associations

📍 Les Bergeries - Avenue Roger de Rocquigny



SALLES DE SPORT

Salle Laura Flessel

📍 Boulevard Lefèvre

Dojo Matthieu Bataille

📍 La Corderie - Rue de Camiers

Salle du Tir à l'Arc

📍 Complexe sportif Jean Bigot - Rue des Oyats

Salle du Tennis de Table

📍 La Corderie - Rue de Camiers

Salle des Oyats

📍 Rue des Oyats

Salles des Carrières

📍 Rue des Carrières

Cours de Tennis

📍 Complexe sportif Jean Bigot - Rue des Oyats

Piscine Intercommunale

📍 Rue des Oyats

Centre Nautique de la Canche

📍 Boulevard Bigot Desceliers

Poney-Club de Rombly

📍 Avenue de Rombly

UNE VILLE PRATIQUE

UNE VILLE NUMÉRIQUE

Depuis de nombreuses années, la municipalité a toujours su rester connectée avec les usagers, en proposant des sites internet et différents outils numériques évoluant avec les nouvelles technologies de l'information disponibles.

▶ LES SITES INTERNET DE LA COMMUNE

La commune dispose de **7 sites internet** :

VILLE D'ÉTAPLES SUR MER

 www.etaples-sur-mer.fr

OFFICE DE TOURISME

 www.tourisme-etaples.com

MARÉIS

 www.mareis.fr

PORT DE PLAISANCE

 www.plaisance-etaples.fr

MÉDIATHÈQUE MARIE MADELEINE GAUFFENY

 www.bibliotheque.etaples-sur-mer.fr

CENTRE NAUTIQUE DE LA CANCHE

 www.centrenautique.etaples-sur-mer.fr

CHANTIER TRADITIONNEL DE CONSTRUCTION NAVALE

 www.chantier-naval.etaples-sur-mer.fr

▶ L'ACTUALITÉ COMMUNALE EN LIGNE

Différents supports de communication sont disponibles sous format numérique dans le but de rester informé de l'actualité et des événements à venir sur la commune :

■ MAGAZINE "ESCALE MAG"

Le magazine d'information distribué dans toutes les boîtes aux lettres de la ville, est également disponible en format numérique.

■ NEWSLETTER

Retrouvez les dernières informations publiées sur le site de la commune, tous les jeudis dans votre boîte mail.

■ ÉVÉNEMENTS

Un agenda des événements est accessible sur le site de la ville et notre page Facebook. L'agenda des événements "Agenda 52" est aussi disponible au format numérique sur la page des brochures touristiques.

■ BROCHURES TOURISTIQUES

Scannez ce QR CODE pour accéder aux différentes brochures touristiques de la commune :



▶ VOS DÉMARCHES EN LIGNE

■ PORTAIL FAMILLE

Le portail famille accessible depuis le site de la commune, vous permet de réaliser en ligne les inscriptions aux différentes activités : centres de loisirs, les garderies, la cantine des écoles publiques.

■ PASSEPORT / CARTE NATIONALE D'IDENTITÉ

Un formulaire en ligne est disponible pour effectuer vos demandes de passeport ou de carte nationale d'identité. Vous retrouverez également les informations du site du service public pour faciliter vos démarches administratives.

▶ NOS RÉSEAUX SOCIAUX



FACEBOOK

Ville d'Étaples sur mer

Suivez et partagez toute l'actualité Étaploise en temps réel (reportages, événements, animations, directs...) sur la page officielle de la ville.



CHAÎNE YOUTUBE

Ville d'Étaples sur mer

Reportages, interviews, vidéos promotionnelles... retrouvez régulièrement de nombreuses vidéos issues de la vie Étaploise sur la chaîne Youtube de la ville.



INSTAGRAM

@villeetaplessurmer

Retrouvez en images les actualités et événements à venir, en story et en publications, directement dans votre fil d'actualité.



TWITTER

@villeetaples

Suivez et retweetez l'actualité de la commune en temps réel.

UNE VILLE BIENVEILLANTE

Parce que la santé est notre plus grande richesse, vous pouvez compter sur une offre médicale riche et complète.



14 MÉDECINS GÉNÉRALISTES



6 DENTISTES



21 INFIRMIERS À DOMICILE



2 AMBULANCIERS

► SPÉCIALISTES

- 6** MASSEURS – KINÉSITHÉRAPEUTES
- 1** ORTHODONTISTE
- 7** ORTHOPHONISTES
- 2** ORTHOPTISTES
- 3** PÉDICURES – PODOLOGUES
- 2** ERGOTHÉRAPEUTES
- 3** DIÉTÉTICIENNES – NUTRITIONNISTES
- 2** GYNÉCOLOGUES – OBSTÉTRICIENS



- 4** AUDIOPROTHÉSISTES
- 2** DERMATOLOGUES – VÉNÉROLOGUES
- 3** OPHTALMOLOGUES
- 1** OTO RHINO – LARYNGOLOGISTE
- 1** STOMATOLOGISTE
- 3** SAGES-FEMMES
- 1** CARDIOLOGUE
- 1** GRAPHOTHÉRAPEUTE



► PROFESSIONS ASSIMILÉES À LA SANTÉ

- 1** PSYCHOLOGUE
- 2** HYPNOTHÉRAPEUTES
- 1** THÉRAPEUTE
- 1** NEUROPSYCHOLOGUE
- 1** CENTRE MEDICO-PSYCHOLOGUE DU CHAM
- 1** CENTRE DE SOINS, D'ACCOMPAGNEMENT ET DE PRÉVENTION EN ADDICTOLOGIE
- 1** CHIROPRACTEUR



- 7** OSTÉOPATHES
- 1** SOPHROLOGUE
- 1** MÉDECIN DU TRAVAIL ET SCOLAIRE
- 1** BIKINERGISTE
- 1** DIGITOPUNCTURE
- 1** MÉSOThÉRAPEUTE
- 2** ANGIOLOGUES
- 2** VÉTÉRINAIRES



► PROFESSIONS DE LA PHARMACIE ET DE LA PHYSIQUE MÉDICALE

- 5** PHARMACIES
- 1** LABORATOIRE DE BIOLOGIE MÉDICALE
- 1** RADIOLOGIE - IMAGERIE MÉDICALE

UNE VILLE PRATIQUE

UNE VILLE ACCESSIBLE

À la croisée des chemins, tous les moyens de transport sont efficaces pour venir et se déplacer à Étaples-sur-Mer.

► PÔLE GARE

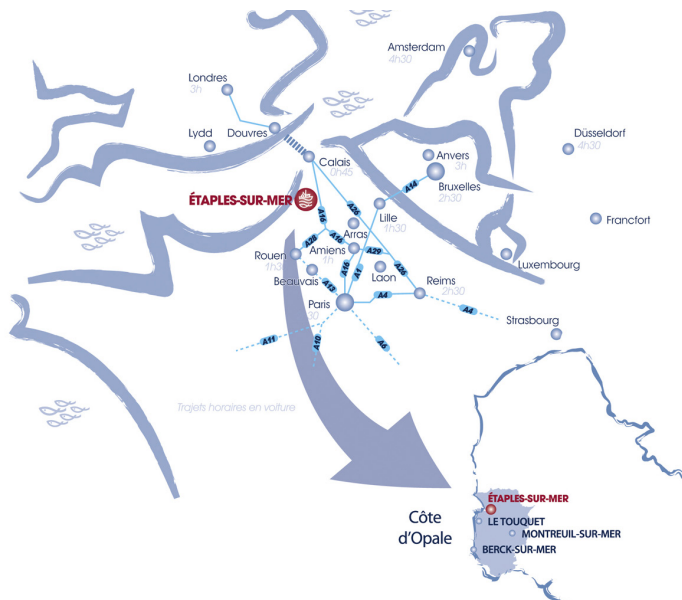

La gare d'Étaples le Touquet accueille chaque jour des centaines de voyageurs, au départ ou à l'arrivée. Elle relie directement la commune aux grandes métropoles de la région (Lille, Arras, Paris et à la capitale). Une navette reliant la gare et le Touquet-Paris-Plage est également disponible.

Des travaux ont été entrepris pour améliorer l'accès et le stationnement. Une gare routière a également été aménagée pour faciliter le transport en bus.

TRANSPORT EN BUS - CARON VOYAGES

Sur toute la côte d'Opale. Ligne 512 et 513
☎ 03.21.94.14.86

TRANSPORT INTERURBAIN - RÉGION HAUTS-DE-FRANCE

Service de transport Interurbains, ouvert à tous.
🌐 www.transports.hautsdefrance.fr

GARE SNCF ÉTAPLES - LE TOUQUET

☎ 3635
🌐 www.oui.sncf

TAXI - FUSION

☎ 06.07.72.04.04

TAXI - BASILE

☎ 07.71.77.11.10

► AIRES DE COVOITURAGE



La commune dispose de 2 aires de covoiturage. La première a été aménagée sur un terrain proche de la sortie de l'A16, appartenant à la société d'autoroute SANEF. Cet espace gratuit, entièrement clôturé et éclairé, offre 49 places dont 2 pour les handicapés, un abri de bus et un dépose minute.

Une seconde aire de covoiturage est également disponible à proximité du pôle gare. Celle-ci dispose d'un espace de 4 places de stationnement.

**LES PARKINGS SONT ACCESSIBLES À TOUS
24H/24 ET 7J/7**

► OFFRE DE STATIONNEMENT



Afin de favoriser l'accès près des commerces, le stationnement est réglementé.

Les zones bleues sont limitées à **1H30** maximum.

LA VILLE NE COMPTE AUCUN STATIONNEMENT PAYANT !

LISTE DES PARKINGS DISPONIBLES :

- PARKING DE MARÉIS
- PARKING DU PORT DE PLAISANCE
- PARKING DE LA CANCHE
- PARKING DE LA PLACE DU GÉNÉRAL LECLERC
- PARKING DE LA PLACE JEANNE D'ARC
- PARKING DE LA PLACE DU GÉNÉRAL DE GAULLE
- PARKING DE LA RUE DE VERDUN
- 3 PARKINGS DU PÔLE GARE



UNE VILLE PROPRE

La propreté de la commune est l'affaire de tous. Le respect des consignes de tri permet d'agir pour l'environnement. Ainsi, vous contribuez à préserver les ressources naturelles et à valoriser les déchets.

▶ LA COLLECTE DES DÉCHETS

Le ramassage des containers poubelles est une gestion de la CA2BM. Il est programmé durant la semaine à des dates précises. À cette occasion, Il est impératif pour l'accessibilité de nos trottoirs qu'ils soient sortis uniquement en soirée, la veille du jour de collecte.

En cas de non-respect, une verbalisation est prévue lors du passage de la police municipale.

Secteur ville haute (Blanc-Pavé, Pierre Trouée, Domaine des Près...) :

- Collecte des ordures ménagères : **MARDI**
- Collecte des emballages recyclables : **VENDREDI**
(semaines paires)

Secteur Ville basse :

- Collecte des ordures ménagères : **MARDI**
- Collecte des emballages recyclables : **VENDREDI**



CONTACT - CA2BM

☎ 0 800 880 695

▶ CONSEILS ET CONSIGNES DE TRI

La collecte des encombrants et des équipements électriques et électroniques est réalisée uniquement sur rendez-vous au **0 800 009 935** (appel gratuit).

La collecte du verre doit être déposée dans des **points d'apport volontaire** répartis sur l'ensemble de la commune.

Pour avoir les bons gestes et tout savoir sur les déchets, feuillotez le guide du tri de la CA2BM joint à cette brochure.



▶ LE RAMASSAGE DES DÉCHETS VERTS

Soucieuse des attentes de ses habitants, la municipalité, en étroite liaison avec les communes voisines, s'attache à proposer un service de ramassage des déchets verts au porte à porte.

Ce groupement de commandes associe 10 communes de la CA2BM et permet de mutualiser les moyens dans le cadre de la loi « Engagement et Proximité » afin de répondre aux attentes de tous.

Il est possible de se procurer des sacs au Centre Technique Municipal, route de Boulogne. Les sacs sont au prix de 0,50 € l'unité. Il est possible d'utiliser les sacs recyclables ainsi que les végétaux en fagots.

CENTRE TECHNIQUE MUNICIPAL

☎ 03.21.89.83.83

▶ LA DÉCHETTERIE INTERCOMMUNALE

HORAIRES :

DU 1^{ER} OCTOBRE AU 31 MARS

DU LUNDI AU SAMEDI
9H - 12H / 13H30 - 17H30

Fermée le dimanche et les jours fériés.

DU 1^{ER} AVRIL AU 30 SEPTEMBRE

DU LUNDI AU SAMEDI
8H30 - 12H / 13H30 - 18H

LE DIMANCHE
9H - 12H

Fermée les jours fériés.



CONTACT

☎ 09.67.41.28.70
☎ 5001F Route de Fromessent ZA
rue Verte, 62630 Étaples

INFOS PRATIQUES

Les véhicules admis sont limités à 3,5 t de PTAC (Poids Total Autorisé en Charge). Par mesure de sécurité, le gardien de la déchetterie peut refuser les déchets susceptibles de porter atteinte aux personnes et aux biens.

UNE VILLE RESPECTUEUSE

Pour une ville propre, belle et accueillante, respectons ces quelques règles !

▶ DÉPÔTS SAUVAGES



Les dépôts sauvages sont strictement interdits. Ces actes sont répréhensibles et verbalisables. Nous comptons sur la vigilance et le civisme de chacun. Les services de propreté de la ville et la police municipale veillent à identifier les responsables de ces dépôts dans le but de les sanctionner.

▶ ENTRETIEN DES TROTTOIRS ET DES FAÇADES

L'entretien des trottoirs, même s'ils appartiennent au domaine public, relève de chacune et chacun d'entre nous : désherbage en été ou déneigement en hiver sont donc à effectuer.

Attention, l'usage de produits phytosanitaires est à proscrire. Des solutions alternatives existent telles que le binage ou l'arrachage.



▶ DÉJECTIONS CANINES



Chaque propriétaire est tenu de nettoyer les déjections canines de son animal. Des sacs de ramassage gratuits sont à votre disposition dans différents lieux de la commune : Mairie, CCAS, poste de police municipale, office de tourisme...

▶ TRAVAUX SONORES ET JARDINAGE

La Municipalité vous rappelle :

“ Aucun bruit particulier ne doit par sa durée, sa répétition ou son intensité, porter atteinte à la tranquillité du voisinage. ”

Article R.1334-31 du Code de la Santé publique.

En pratique, il ne faut pas abuser des bruits gênants, tels que ceux générés par la tondeuse. Il est toléré d'utiliser des outils bruyants uniquement :

Du lundi au vendredi : **8H30-12H / 14H-19H**

Le samedi : **9H-12H / 14H-18H**

Le dimanche et jours fériés : **10H-12H**

▶ CONFLITS DE VOISINAGE



En cas de conflit avec vos voisins, il convient de privilégier, en premier lieu, des démarches amiables.

En cas d'échec, vous pouvez saisir le conciliateur de justice. Il tentera de trouver une solution pour aboutir à un accord équitable pour chacun.

PERMANENCE :

Tous les jeudis matin de 9h à 12h sur rendez-vous.

POINT D'ACCÈS AU DROIT

📍 Local Regain - Rue Neuve - Résidence Bretagne
☎ 03.21.89.67.30
✉ padetaples@ca2bm.fr

▶ ANIMAUX PERDUS / TROUVÉS

Lorsqu'un animal est perdu ou trouvé, il est possible de contacter la police municipale. Lorsqu'un animal est trouvé errant ou en état de divagation sur le territoire, il est capturé et gardé le temps de retrouver son propriétaire.

CONTACTS - ANIMAUX PERDUS / TROUVÉS

Police municipale
☎ 03.21.89.17.17

SPA Canche-Authie
☎ 03.21.09.10.44

UNE VILLE TRANQUILLE

Le renforcement des actions pour garantir la tranquillité de nos administrés est une priorité pour la municipalité.

► PRÉSENTATION DE LA POLICE

Placée sous l'autorité directe du maire, la police municipale intervient sur le territoire communal en étroite collaboration avec la brigade de gendarmerie (composée de 18 gendarmes).



Les agents de police municipale sont chargés de la surveillance de la voie publique, de la sécurité et de l'exécution des arrêtés du maire. Une lutte active contre les incivilités est également menée au quotidien.

► EXTENSION DE LA VIDÉOPROTECTION

La ville est dotée d'un dispositif de vidéoprotection permettant de dissuader les actes malveillants et de faciliter le travail d'investigation des forces de l'ordre.

À ce jour, le réseau de vidéo protection comporte environ 50 caméras dont une « mobile » permettant de cibler les lieux sensibles selon les besoins des services de police.



► LES MÉDIATEURS URBAINS : UN RÔLE QUOTIDIEN ESSENTIEL !

Chaque jour, 2 médiateurs participent à la vie des quartiers. À la rencontre des habitants, ils les écoutent, répondent à leurs questions, les orientent et recueillent leurs demandes et suggestions.

Ils sont un maillon essentiel entre la population, les administrations et les institutions. Cette présence vigilante permet de tisser des liens entre la population et de contribuer au bien-vivre ensemble.



► L'INSTALLATION DES DÉFIBRILLATEURS

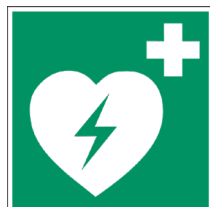

L'usage d'un défibrillateur dans les 5 minutes suivant un accident cardiaque est primordial.

Il permet de multiplier par 10 les chances de survie. C'est pourquoi, la municipalité a décidé d'accroître

l'installation de ces équipements au sein de ses espaces et bâtiments publics.

Ainsi, c'est aujourd'hui 15 défibrillateurs qui sont installés sur l'ensemble du territoire (équipements sportifs,

écoles et établissements publics) sans compter ceux disponibles dans les commerces et espaces privés.

Un défibrillateur est également installé à l'extérieur de la mairie. Cet appareil, sauveur de vie, est accessible jour et nuit en cas de problème cardiaque.

SCANNEZ CE QR CODE POUR ACCÉDER À LA CARTE DES DÉFIBRILLATEURS DISPONIBLES SUR LA COMMUNE :



► LE RÉFLEXE « OPÉRATION TRANQUILLITÉ VACANCES »



Lorsque vous partez en vacances, faites-le l'esprit tranquille ! La police municipale ou la gendarmerie assurent la surveillance de votre habitation sur simple demande. Nos agents assureront des passages réguliers à votre domicile afin de prévenir tout acte malveillant.

POLICE MUNICIPALE

☎ 03.21.89.17.17

✉ police.etaples@orange.fr

DÉMARCHES ADMINISTRATIVES

À l'occasion de votre déménagement, nous vous invitons à effectuer ces 8 procédures essentielles :

1 DÉCLARATION DU CHANGEMENT D'ADRESSE

Plusieurs administrations et organismes sont à prévenir lorsque vous changez de logement. Un télé-service permet de déclarer en ligne, et en une seule démarche, votre déménagement : www.service-public.fr

Si vous ne souhaitez pas utiliser ce télé-service, pensez à indiquer votre changement d'adresse à :

| | |
|--|---|
| La caisse Primaire d'Assurance Maladie (CPAM) | La caisse d'Allocation Familiale (CAF) ou Mutualité Sociale Agricole (MSA) |
| Votre caisse de retraite. | Votre banque. |
| Le service des impôts. | Votre complémentaire santé et/ou votre mutuelle. |
| La carte grise de votre véhicule. Vous avez un mois pour changer l'adresse auprès de la Sous-Préfecture. | Votre assureur. |

La **Maison d'accès au service public** (Bureau de Poste de la Ville) peut vous accompagner dans vos démarches.

2 INSCRIPTION SUR LES LISTES ELECTORALES

Dès votre arrivée, il vous est possible de vous inscrire sur la liste électorale (jusqu'au 6^{ème} vendredi précédent le 1^{er} tour) **pour pouvoir voter aux élections de l'année suivante**. N°Cerfa : 12669*2

Rendez-vous à l'**accueil de la Mairie**, muni d'une **pièce d'identité** et d'un **justificatif de domicile**.

3 CHANGEMENT D'ÉCOLE & INSCRIPTION À LA CANTINE

Le **Service des Affaires Scolaires de la Mairie** se tient à votre disposition pour tout renseignement.

Pour toute question relative à la scolarité, vous pouvez vous rapprocher directement de la direction de l'établissement concerné. Dans tous les cas, n'oubliez pas de demander un certificat de radiation à la direction de l'établissement précédemment fréquenté.

4 EAU ET ASSAINISSEMENT

Afin de souscrire à un contrat d'abonnement auprès de Véolia, vous devez relever l'index du compteur d'eau lors de votre arrivée dans votre nouveau logement.

5 ANCIEN LOGEMENT

Vous étiez locataire ? **Pensez à récupérer le dépôt de garantie auprès de votre ancien bailleur**. Il doit être restitué dans un délai maximal d'un mois si l'état des lieux de sortie est conforme à l'état des lieux d'entrée.

Pour plus d'informations : www.service-public.fr

6 ÉLECTRICITÉ ET GAZ

Avant d'emménager dans votre nouveau logement, vous pouvez prendre contact avec les fournisseurs d'énergie de votre choix pour souscrire un contrat. Le jour du déménagement, **relevez les compteurs de votre nouveau logement**.

Si votre nouveau logement n'est pas raccordé au réseau d'électricité / de gaz, il faut demander son raccordement plusieurs semaines à l'avance.

7 TÉLÉPHONE ET INTERNET

Depuis l'arrivée de la fibre optique sur la commune, une ligne téléphonique n'est plus nécessaire pour avoir un numéro de téléphone fixe et internet.

Si votre logement n'a jamais été raccordé à la fibre, vous devez créer la ligne auprès de votre futur opérateur.

8 LA POSTE

Le service payant de La Poste de "**réexpédition nationale**" vous permet de **transférer votre courrier de votre ancien à votre nouveau domicile**, sur une période de **6 à 12 mois**.

Plus d'informations sur www.laposte.fr, rubrique "déménagement et installation" ou directement au bureau de poste.

ATTENTION : Votre nouvelle adresse doit être communiquée au service état-civil de la mairie même en cas de déménagement dans la même commune.

FOIRE AUX QUESTIONS



▶ COMMENT OBTENIR UN ACTE D'ÉTAT-CIVIL (NAISSANCE, MARIAGE, DÉCÈS) ?

La délivrance des actes d'état-civil est gratuite.

Pour cela, rendez-vous sur le site internet de la ville, rubrique "état-civil" afin de remplir le formulaire de demande.

▶ COMMENT RENOUVELER MA CARTE D'IDENTITÉ / MON PASSEPORT ?

Tout d'abord, il est nécessaire de déposer une pré-demande sur le site www.passeport.ants.gouv.fr

L'établissement du passeport ou de la carte d'identité se réalise uniquement sur rendez-vous au service état-civil de la mairie.

▶ J'AI DES DIFFICULTÉS JURIDIQUES OU ADMINISTRATIVES, VERS QUI PUIS-JE ME TOURNER ?

Le **Point d'Accès au Droit** est un lieu ouvert à tous, gratuit et confidentiel. Les intervenants (avocats, notaires, conciliateurs, associations...) sont compétents dans leurs domaines d'intervention et vous apporteront à chacun une information, une orientation et un accompagnement pour faire face aux difficultés rencontrées.

POINT D'ACCÈS AU DROIT

📍 Local Regain - Rue Neuve - Résidence Bretagne
☎ 03.21.89.67.30
✉ padetaples@ca2bm.fr

▶ JE SOUHAITERAIS CONNAÎTRE LES ÉVÈNEMENTS DE LA VILLE.

L'**Agenda 52** est un programme d'animation édité par la mairie. Il constitue une vitrine de la diversité des différents événements proposés dans la ville. Toutes les informations utiles y figurent.

Dès parution, un exemplaire est distribué dans toutes les boîtes aux lettres de la ville.

Vous pouvez le consulter sur le site internet de la ville, rubrique « Nos brochures » et des exemplaires sont disponibles à l'accueil de la mairie, de l'office de tourisme...

▶ LA MAIRIE PRÊTE-T-ELLE DU MATÉRIEL AUX PARTICULIERS ET QUELLES SONT LES MODALITÉS POUR EN BÉNÉFICIER ?

Le prêt de matériel est exclusivement réservé aux associations étaploises.

▶ EST-CE POSSIBLE DE RÉSERVER UNE SALLE MUNICIPALE POUR L'ORGANISATION D'UN ÉVÈNEMENT FAMILIAL ?

Le service évènementiel de la Ville vous accompagne dans vos démarches pour la location de salles municipales.

L'ensemble de ces informations est disponible sur le site internet de la Ville, rubrique « Vie pratique ».

Vous pouvez également contacter le service Gestion des salles au [03.21.89.62.57](tel:03.21.89.62.57)

▶ À QUI PEUT-ON DONNER DES LIVRES ?

Depuis 2018, la municipalité a mis en place des **boîtes à livres** accessibles à tous. Implantées à différents endroits de la ville, ces boîtes sont des mini-bibliothèques gérées directement par la population.

N'hésitez pas à faire de nouveau vivre vos anciens livres grâce à ce dispositif !

▶ OÙ TROUVER UN DISQUE DE STATIONNEMENT POUR LES ZONES BLEUES ?

L'Association des Commerçants et Artisans vous propose l'achat d'un disque bleu chez l'ensemble des commerçants volontaires. Profitez-en, celui-ci fait également office de grattoir l'hiver !

▶ COMMENT LUTTER CONTRE L'ABANDON DES CHATS ET LA PROLIFÉRATION DES CHATS ERRANTS ?

Depuis mars 2021, grâce au soutien de l'association « SOS Chats Errants », la ville lutte contre l'abandon des chats.

Retrouvez l'ensemble des coordonnées dans la brochure « associations culturelles, caritatives et de quartiers ».

▶ QUE FAIRE DE MON SAPIN DE NOËL APRÈS LES FÊTES ?

La municipalité organise des **tournées de collecte des sapins de Noël naturels**. Il est possible de déposer vos sapins sur le trottoir et une équipe se chargera de l'enlever. Vous pouvez également contacter le Centre Technique Municipal afin de signaler votre adresse pour organiser le retrait.

FAITES escale à Étapes-sur-mer

**CROISIÈRE EN
BAIE DE CANCHE**

POINT DE
VENTE
OFFICE DE TOURISME
03 21 09 56 94
CONTACT@ETAPLES-TOURISME.COM

**BON PLAN
PASS'MER**
CROISIÈRE +
MUSÉE AQUARIUM

PROFITEZ D'UN ACCÈS
AU MUSÉE AQUARIUM MARÉIS
+ CROISIÈRE

maréis
CENTRE DE DÉCOUVERTE DE LA PÊCHE EN MER

2H D'IMMERSION
AU CŒUR DE LA PÊCHE MODERNE

RENSEIGNEMENTS :

 03.21.09.04.00  WWW.MAREIS.FR

 CENTREMAREIS

 LECENTREMAREIS

